# 2022

## RAPPORT D'ACTIVITÉS 2022 ET ORIENTATIONS 2023

**CPIE** LOGNE ET GRAND LIEU

*Centre d'Animation en Pays de Logne*

**Centre Permanent d'Initiatives pour l'Environnement**

02 40 05 92 31 | 8 rue sainte Radegonde - 44650 Corcoué-sur-Logne

## La photo de l'année

Le 12 mai 2022, le CPIE a accueilli les ADDT (Ateliers du Développement Durable des Territoires), évènement annuel de l'Union Régionale des CPIE qui a permis de réunir les acteurs du territoire.

La journée a laissé la place à de nombreux échanges et de belles perspectives sur notre territoire. La forte mobilisation de l'équipe salariée et bénévole a contribué au succès de la journée.

# SOMMAIRE


**Rapport moral** 4
Regard sur l'année écoulée, ambition actuelle

**Notre association** 6
Qui sommes-nous ?

**2022 - L'essentiel** 12
Nouveautés, chiffres clés et faits marquants

**Répondre aux enjeux** 16
Objectifs, progrès, perspectives 2023

**Rapport d'orientations** 24
Efforts à poursuivre au regard du projet stratégique

**Rapport financier** 27
Compte-rendu de résultat

**La parole à l'équipe** 28
Témoignages de "l'intérieur" du CPIE

**Zoom sur ...** 30
Maison de l'Eau et des Paysages et projet bénévoles.


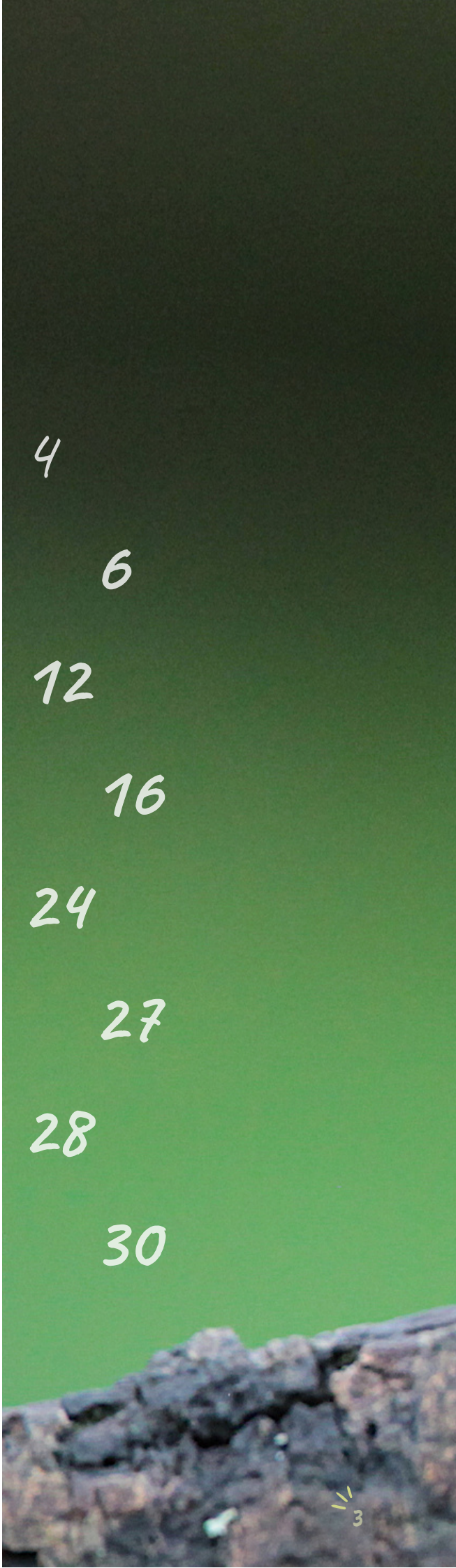

# RAPPORT MORAL

2022

## Un projet politique renforcé

Depuis fin 2018, l'intense travail de restructuration a produit des **résultats spectaculaires qui étonnent** même les acteurs y ayant participé. Les manches relevées, l'inspiration « éducation populaire », chacun acteur, chacun sachant, chacun contribuant, ont permis au CPIE Logne et Grand-Lieu de se redresser et d'acquérir toute légitimité pour participer activement à la transition sociale et écologique.

L'adoption en juin 2022 du projet associatif, et les projets de gouvernance et bénévole ont concrétisé ces réflexions conduites en commun et mis en exergue la **réelle force et plus-value de l'intelligence collective.**

## Un fort sentiment d'urgence

La population mondiale représentait 2.6 milliards d'habitants en 1950, elle est en fin d'année 2022 de 8 milliards de personnes. L'activité humaine est **reconnue scientifiquement responsable** des dérèglements climatiques, de la chute vertigineuse de la biodiversité et de la surexploitation des ressources naturelles. Cette responsabilité n'est pas la même pour tous les pays de la planète et n'est pas non plus la même au sein des habitants d'un même pays.

Le constat est de plus en plus partagé, la prise de conscience est de plus en plus forte mais les actes sur la transformation de nos modes de développement, de production et de consommation ne sont **pas encore à la hauteur des enjeux** à relever.

Le CPIE LGL reçoit de nombreuses sollicitations de la part des collectivités, des entreprises et des associations. Avec des compétences reconnues en matière d'eau, d'air, de paysage, de biodiversité, d'alimentation, d'économie circulaire et de gestion de déchets, le **CPIE LGL s'engage**, en y consacrant temps et énergie, à co-construire localement des projets visant à assurer l'indispensable transition sociale et écologique sur notre territoire d'ancrage.

## Des collaborations plutôt que des concurrences

### Des partenariats traduits en conventionnements

Dans nos relations et rapports économiques et sociaux, une doctrine s'est imposée : la concurrence entre les individus et les groupes serait le modèle de relation qui serait le plus à même de créer des richesses. De la même façon que l'on peut s'interroger sur l'utilité ou la nocivité de certaines productions, on peut légitimement considérer qu'**il ne sert à rien de créer de nouvelles richesses** si elles sont de plus en plus réparties de façon inégalitaire.

Le CPIE LGL a ainsi, en 2022, travaillé avec un **avocat spécialisé sur les CPO** (Convention Pluriannuelle d'Objectifs). Ces CPO étant par ailleurs définies et encadrées légalement et juridiquement par la « charte des engagements réciproques » signée le 14/02/2014, qui définit les engagements respectifs de l'Etat, des collectivités et des associations en matière de co-construction des politiques publiques.

## Revendiquer la richesse et l'efficacité associative

Les bénévoles du "Centre d'Animation Artisanal et Culturel" devenu "Centre d'Animation en Pays de Logne", labellisé "CPIE Logne et Grand-Lieu" en 2006, ont toujours été des bâtisseurs : locaux d'hier et d'aujourd'hui, sentiers pédestres, base de canoës, Maison de l'Eau et des Paysages… et des animateurs **soucieux du développement harmonieux de leur territoire** : cinéma au village, festival en vallée de Logne, chantier d'insertion, petite enfance, animation ados, formations multiples, colloques, conférences…

À côté des bénévoles historiques, administrateurs et participants réguliers et pérennes, le bénévolat a toujours été présent au CPIE LGL de façon informelle et spontanée, puisant ses ressources dans le **partage et la convivialité**. Depuis plusieurs années se pose la question de l'organisation et de la valorisation de ce bénévolat. Un groupe de salariés et d'administrateurs s'est donc penché sur cette question en 2022. Ce groupe a proposé le « projet bénévoles » et a planché sur la place du bénévolat – les différents engagements bénévoles – les relations salariés/bénévoles – l'accueil – la mobilisation – la valorisation etc… Un **Groupe Bénévoles** s'est constitué et sera le référent de la vie bénévole au CPIE LGL.

Le CPIE LGL est constitué de bénévoles dont certains sont administrateurs. Depuis quelques années le CA se complète avec un soin attentif à la représentation territoriale, la complémentarité des compétences, la recherche d'équilibre femmes/hommes et d'équilibre générationnel. La co-présidence outre la plus-value évidente, apporte un souffle nouveau par rapport à une gouvernance verticale et sécurise assurément la pérennité de l'association.

Le CPIE compte une dizaine de personnes salariées et s'emploie depuis quelques années à trouver un **juste équilibre entre les administrateurs et les salariés** dans sa gouvernance.
Ceci afin, d'une part, de situer à un niveau raisonnable le **curseur d'investissement des administrateurs** et, d'autre part, de permettre pour les salariés, la prise de **responsabilités**, la capacité d'acquisition d'une certaine **autonomie** et finalement le **bien être** dans leur travail.

NOTRE
*association*

# Le CPIE Logne et Grand-Lieu

Le **Centre d'Animation en Pays de Logne**, labellisé Centre Permanent d'Initiatives pour l'Environnement (CPIE) Logne et Grand-Lieu est une association loi 1901 née en 1978 qui mène et soutient les projets environnementaux de son territoire.

Depuis plus de 40 ans, le CPIE **accompagne, conseille, sensibilise** et **informe** les citoyens et les acteurs publics et privés pour que les questions environnementales soient prises en compte dans les décisions, les projets et les comportements des organisations et des personnes.

Grâce à l'équipe de salariés, d'administrateurs, de bénévoles et aux nombreux partenariats que nous tissons, **nos projets sont co-construits** et partagés.

# Nos valeurs

Le CPIE s'appuie pour cela sur ses valeurs **d'humanisme**, d'actions **collectives**, de **protection** de l'environnement, de connaissances scientifiques et aussi sur un ancrage fort dans son territoire.

# Nos agréments

- **Agrément Entreprise solidaire**
- **Agrément Protection de l'environnement**
- **Agrément Education populaire**
- **Agrément Service civique volontaire**
- **Association reconnue d'intérêt général**

# Le réseau national

Créé au début des années 1970 à l'initiative des ministères chargés de l'Environnement, de l'Education Nationale, de la Jeunesse et Sports et de l'Agriculture, **le label CPIE réunit environ 80 associations** regroupées au sein d'une Union Nationale reconnue d'utilité publique.

Ces associations, véritables **artisans du changement environnemental**, agissent sur leur territoire en faveur du développement durable dans les domaines de l'éducation à l'environnement et de l'accompagnement des territoires.

CENTRE PERMANENT d'INITIATIVES pour l'ENVIRONNEMENT

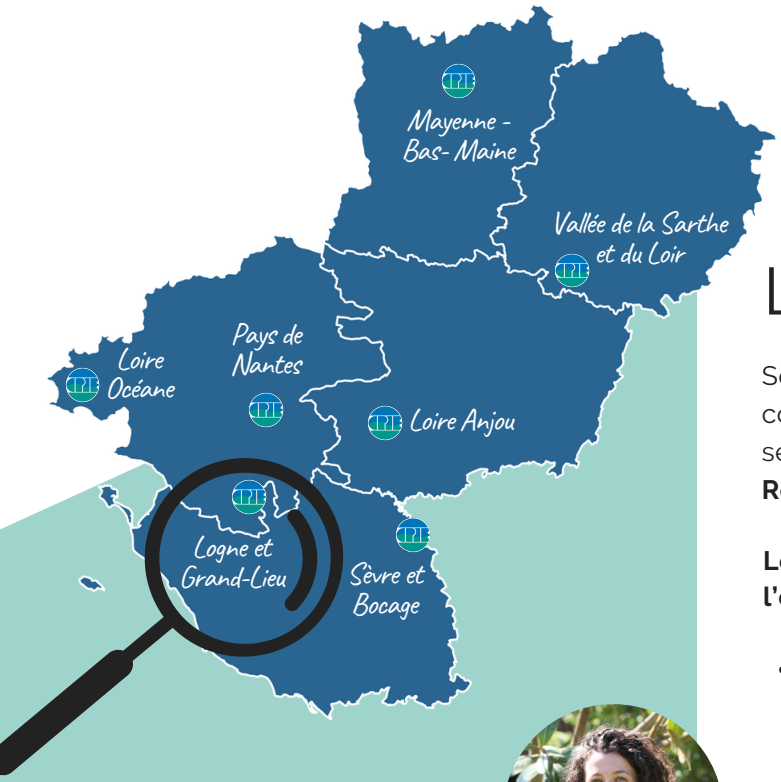


# Le réseau régional

Soucieux de proposer des projets communs et cohérents à l'échelle régionale, les **7 CPIE** de la région se sont organisés en 2005 en association : l'**Union Régionale des CPIE** des Pays de la Loire.

**Le CPIE Logne et Grand-Lieu contribue aux projets à l'échelle régionale :**

- Acteur des **Portraits Environnement de Territoire**, outils cartographiques des enjeux environnementaux pour les collectivités.
- Référent pour le suivi de l'action **Rando'clim** : observatoire des impacts du changement climatique sur la végétation sur les sentiers de randonnée.
- Acteur pour les **Rendez-Vous en Terrain Connu** : temps d'échanges et retours d'expériences Trame Verte et Bleue à destination des élus et des techniciens.
- Acteur local du projet **Mares et amphibiens,** visant à accompagner techniquement et financièrement les projets de création/restauration de mares.
- En 2022, le CPIE Logne et Grand-Lieu a accueilli les **ADDT** (Ateliers du Développement Durable des Territoires) sur son territoire. Cet évènement est organisé chaque année par un CPIE de l'URCPIE.

## Une petite place pour l'URCPIE

**Notre CPIE accueille avec plaisir dans ses locaux, la nouvelle salariée (et l'unique !) de l'URCPIE. Une initiative qui facilitera nos échanges à venir avec notre Union Régionale.**

"J'ai rejoint le réseau des CPIE il y a bientôt un an. Le CPIE Logne et Grand-Lieu a été volontaire pour m'accueillir et c'est pour mon attachement au territoire que j'ai décidé de m'y installer.

Je travaille aux côtés de personnes chaleureuses, qui ont su me mettre à l'aise. Merci !"

*Bertille Grasset*

Assistante de gestion de projets & Développement de la vie associative à l'URCPIE

# Notre territoire

Ancré sur les bords de Logne, le CPIE intervient sur **l'ensemble du Pays de Retz et sur le bassin versant de Grand-Lieu.**

Ponctuellement, nous sommes amenés à intervenir sur un territoire plus large incluant le nord de la Vendée et le territoire de Clisson.

Nos partenaires se situent à **plusieurs échelles géographiques** : communes, intercommunalités, PETR (Pôle d'Equilibre Territoriale et Rural), syndicats de bassins versants, département ou région. En fonction des projets et de leur localisation, nous collaborons avec plusieurs partenaires locaux.

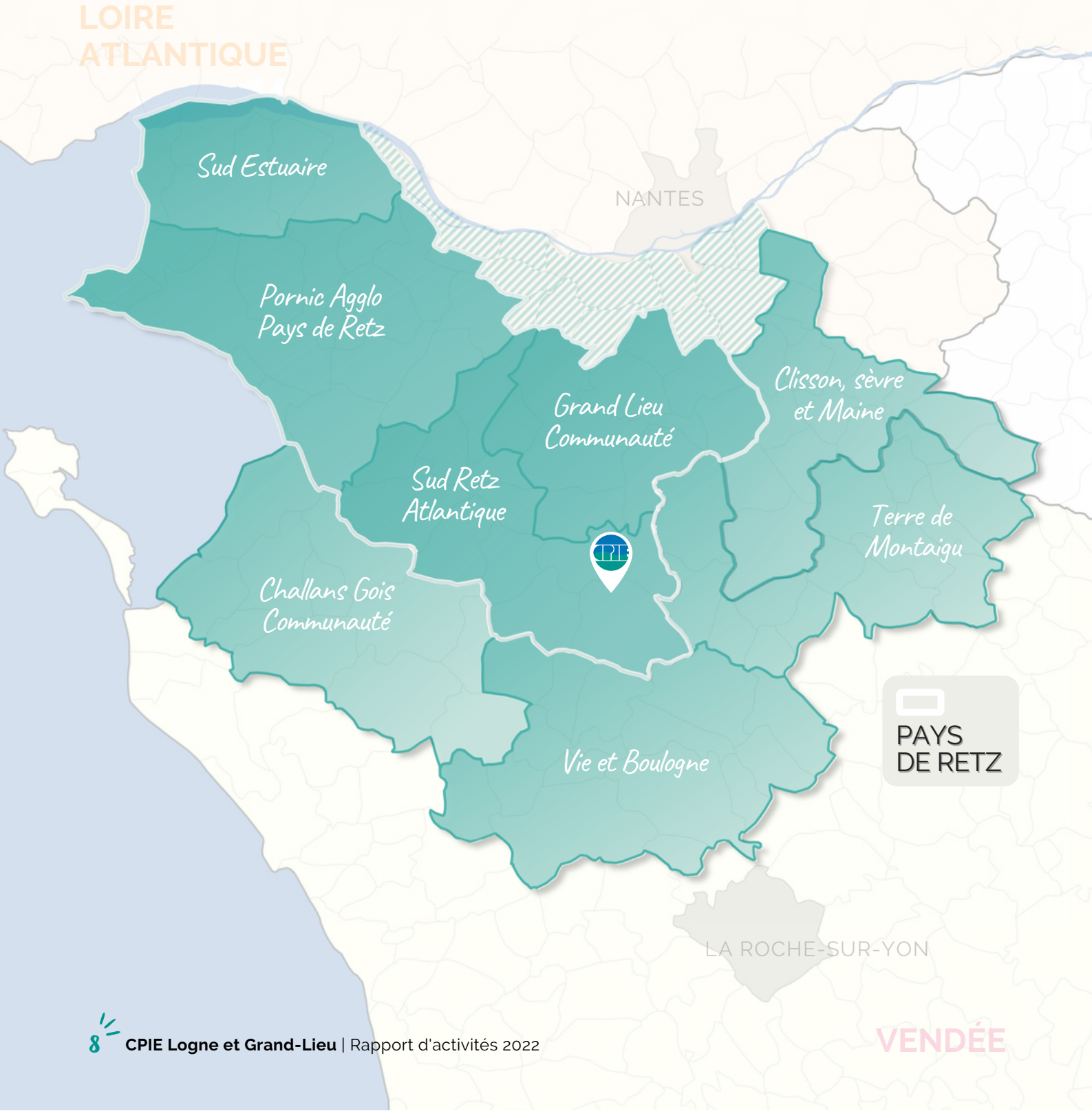

# Nos actions

- **Accompagner les acteurs** socio-économiques dans leur projet de développement durable.
- Militer pour une gestion **humaniste** de l'environnement.
- Développer une **citoyenneté active** et favoriser des comportements responsables par la sensibilisation, l'éducation, la formation et l'expérimentation.
- Animer le **dialogue territorial** et être un assembleur de compétences avec l'ensemble des acteurs du territoire.
- Améliorer les **connaissances naturalistes.**

# Nos sections

En dehors des compétences environnementales, les bénévoles de l'association regroupent d'autres passions et savoir-faire.

Ainsi, le CPIE bénéficie de sections de bénévoles qui agissent localement sur la commune de **Corcoué-sur-Logne** :

- **Cotis l'égail** : association de randonnée en nature.
- **La Ligne** : association sur l'histoire de Corcoué-sur-Logne.

Corcoué-sur-Logne
COTIS L'EGAIL
SECTION DU CPIE LOGNE ET GRAND LIEU

La Ligne
SECTION DU CPIE LOGNE ET GRAND LIEU

# Notre équipe

Le CPIE aujourd'hui, c'est une équipe regroupant 10 administrateurs bénévoles **impliqués fondamentalement et durablement** dans l'association, ainsi que 10 salariés et une alternante, tous professionnels de l'environnement qui font de **leur passion un travail**.

Pour les soutenir dans leurs actions, se rajoutent chaque année, 2 volontaires en service civique et plusieurs stagiaires en quête d'expérience professionnelle.

Les administrateurs et les salariés **travaillent en collaboration** sur plusieurs groupes au sein du CPIE : Le groupe stratégie, le groupe informatique, le groupe communication et le groupe bénévoles.

## CONSEIL D'ADMINISTRATION

*Le bureau*

**Denis LeDuc**
Co-président
Eleveur (retraité)
Corcoué-sur-logne (44)
Au CPIE depuis 1981

**Jacki Herbet**
Co-président | Suivi RH
Equithérapeute (retraité)
Geneston (44)
Au CPIE depuis 2018

**Julie Baudouin**
Co-présidente | Trésorière
Ingénieure agricole
Corcoué-sur-Logne (44)
Au CPIE depuis 2022

**Marcel Barteau**
Technicien bâtiment (retraité)
Corcoué-sur-Logne (44)
Au CPIE depuis 1978

**Aline Patron**
Assistante sociale (retraitée)
Corcoué-sur-Logne (44)
Au CPIE depuis 1978

**Dominique Grousseau**
Dessinateur projeteur électrotechnique (retraité)
Corcoué-sur-Logne (44)
Au CPIE depuis 1978

**Emmanuel Gouy**
Ecopaysagiste
Machecoul-Saint-Même (44)
Au CPIE depuis 2020

**Elisabeth Parreau**
Urbaniste
Corcoué-sur-Logne (44)
Au CPIE depuis 2020

**Sylvain Jallot**
Prestataire homologation véhicules
Saint-Colomban (44)
Au CPIE depuis 2020

**David Planchot**
Formateur en MFR
Machecoul-Saint-Même (44)
Au CPIE depuis 2022

*Une équipe de professionnels au service du projet associatif.*

## PÔLE ADMINISTRATIF

**Marie-Claire Chiffoleau**
Secrétaire
Au CPIE depuis 1995

**Patricia Chambrin**
Comptable
Au CPIE depuis 2019

**Tiphaine Hinault**
Directrice
Projets Eau et Environnement
Au CPIE depuis 2011

*"Fonctions supports"*

## PÔLE ÉTUDES

**Sabrina Donger**
Chargée de projets
Environnement
Au CPIE depuis 2014

**Elisabeth Lagadec**
Chargée de projets
Biodiversité
Chargée communication
Au CPIE depuis 2015

**Nathan Martin**
Chargé de projets
Biodiversité
Au CPIE depuis 2020

**Hélène Langlois**
Chargée de projets
Eau et alimentation
Au CPIE depuis 2018

## PÔLE EEDD

**Antoine Orcil**
Chargé de missions EEDD
Projets Compostage
Au CPIE depuis 2000

**Antoine Jean**
Chargé de missions EEDD
Projets Energie
Chargé informatique
Au CPIE depuis 2012

**Julie Macé**
Chargée de missions EEDD
Projets Jardin
Au CPIE depuis 2023

*"Projets"*

*L'association assure son rôle de formation professionnelle.*

## VOLONTAIRES ET STAGIAIRES

**Chloé Boudehen**
En apprentissage
de 2021 à 2023
En BTS Gestion
Protection Nature

**Vincent Demaine**
Volontaire service
civique 2023
Diplome d'ingénieur
"Génie de
l'aménagement et
de l'environnement".

**Marie Zayas**
Volontaire service
civique 2023
Master "Droit de
l'environnement et
de l'urbanisme".

*"Formation"*

# Ateliers du Développement Durable des Territoires

**Le 12 mai 2022, le CPIE Logne et Grand-Lieu, en partenariat avec l'Union Régionale des CPIE et de multiples acteurs, a organisé une journée d'échanges à destination des élus et techniciens de collectivités.**
**127 participants étaient réunis.**

Aborder la question de la **transition écologique et solidaire** avec les collectivités n'est pas simple. Il n'y a pas de formule magique et les contextes sont très divers.
Des grands principes ressortent pourtant de ces échanges comme gages de réussite, à commencer par la coopération et la transversalité. Un projet partagé avec les acteurs du territoire - citoyens, élus, entreprises, associations - lui assure un ancrage territorial et une durabilité.

A travers cette rencontre du 12 mai et ces temps d'échanges fructueux , le CPIE Logne et Grand-Lieu et l'Union Régionale des CPIE souhaitent souligner l'importance de **projets locaux construits dans la cohérence en y consacrant temps et énergie pour assurer l'indispensable transition écologique sur chacun de nos territoires de vie**.

*Retrouvez les actes de la journée : https://bit.ly/actes_ADDT2022*

# Travail de conventionnement

Depuis plusieurs années, le CPIE favorise le travail en partenariat, en collaboration, en co-construction.

***Nous souhaitons être identifiés comme un partenaire à part entière et non comme un prestataire.***

Cela passe par des relations de confiance et un travail transparent, mais aussi par une méthode de contractualisation qui valorise ce partenariat.

C'est pourquoi le CPIE a travaillé avec un avocat spécialisé dans la contractualisation association / collectivités afin d'aboutir à une convention pluriannuelle d'objectifs qui limite les risques pour les 2 parties et qui met en avant notre façon de travailler.

# Un nouveau projet associatif, de nouveaux statuts... et une AG extraordinaire !

Dans la continuité de 2020 et 2021, l'année 2022 nous a permis de poursuivre le travail engagé à travers différents travaux complémentaires :

**Nous avons réécrit notre projet associatif**
Ce projet a été rédigé de **façon collaborative** avec l'ensemble des salariés et des administrateurs grâce à un pilotage du groupe stratégie et à des temps d'échanges.

Il a pour ambition d'inscrire la **vision et les valeurs** du CPIE, nos **objectifs** poursuivis et **notre façon de travailler** en interne mais aussi avec nos partenaires.

**Les administrateurs ont travaillé sur la révision des statuts**
Nos statuts sont aujourd'hui en lien avec notre façon de travailler et notre **gouvernance transversale**. Ils officialisent notamment la co-présidence proposant 3 à 5 co-président(e)s avec des attributions identifiées.

Ces travaux ont été présentés et validés par l'Assemblée Générale Extraordinaire qui s'est tenue le 17 juin 2022 dans une ambiance chaleureuse et festive, clôturée par le spectacle Exuvie sur la contemplation du vivant.

# Renouvellement du matériel informatique

En parallèle d'une réflexion sur des pratiques numériques plus durables, nous avons profité de l'année 2022 pour renouveler notre parc informatique.

Nous avons travaillé avec une SCIC qui milite pour des pratiques sobres et engagées.
Nous avons aujourd'hui un parc informatique en location, avec des **appareils réparables et plus durables.**

Nous poursuivrons en 2023 nos travaux sur le numérique durable.

# Nouvelles grilles d'entretien

Suite au travail réalisé en 2021 sur le système de rémunération du CPIE, nous avons poursuivi avec la révision de nos grilles d'entretiens annuels.

Chacun a pu faire ses retours sur l'utilisation de cette grille et optimiser son organisation, en lien également avec l'évolution de la convention collective ECLAT (Métier de l'Éducation, de la Culture, des Loisirs et de l'Animation agissant pour l'utilité sociale et environnementale au service des Territoires).

*Les travaux internes continuent en 2023, toujours dans l'échange et la transparence avec l'ensemble de l'équipe*

# Chiffres clés et faits marquants

**Dans la continuité de 2021, l'année 2022 nous a permis de poursuivre le travail de restructuration et l'écriture de documents structurants pour le CPIE.**

L'année 2022 nous a également permis **d'innover sur de nouvelles thématiques et de nouveaux partenariats**, tout en poursuivant les projets existants.

Voici quelques faits marquants de l'année 2022 :

- Nous avons démarré l'accompagnement de nos premiers projets d'**aires terrestres éducatives** à Saint-Mars-de-Coutais et à Saint-Lumine-de-Coutais.
- Grâce à notre convention avec le département de la Vendée, nous avons amorcé un travail sur la valorisation de la **tourbière du Mareschau** à Challans.
- Nous sommes montés en compétences pour devenir **formateur sur les sujets d'école du dehors.**
- Nous avons démarré un partenariat avec Énergie partagée pour la **valorisation pédagogique du parc éolien** de la Limouzinière.
- Nous avons initié un **cycle de formation des élus sur l'eau** avec les syndicats de bassins versants et l'Agence de l'Eau Loire Bretagne qui se poursuivra sur plusieurs années.
- Nous avons **travaillé avec une pépinière** pour la connaissance de son patrimoine naturel et la mise en place d'une gestion adaptée et durable.

**Et bien d'autres nouveautés en cours et à venir !**

**5235**
enfants et jeunes sensibilisés

**1103**
heures d'animations scolaires et grand public

**1514**
personnes sensibilisées et formées (grand public et professionnels)

**1730**
heures de temps bénévoles

**5350**
données naturalistes collectées

# Nous avons travaillé ensemble en 2022 !

## Communes

Corcoué-sur-Logne - Challans - Chaumes-en-Retz - Geneston - Le Bignon - La Chevrolière - Machecoul-Saint-Même - Pont-Saint-Martin - Saint-Colomban - Sainte-Pazanne - Saint-Lumine-de-Coutais - Saint-Philbert-de-Grand-Lieu - Saint-Mars-de-Coutais.

## Communautés de Communes

Sud Retz Atlantique - Grand Lieu Communauté - Pornic Agglo Pays de Retz - Sud Estuaire - Challans Gois Communauté - Vie et Boulogne.

## Autres Collectivités et Organismes

Conseil Départemental 44 - Conseil Départemental 85 - Conservatoire Botanique National de Brest (CBNB) - Conservatoire d'Espaces Naturels (CEN) - Conseil Régional des Pays de la Loire - Direction Diocésaine de l'Enseignement Catholique - Etablissement Public Territorial du Bassin de la Sèvre Nantaise - Fondation Léa Nature - FONDES Pays de la Loire - Inspection Académique de Loire-Atlantique - Loire-Atlantique Développement - Maison du Lac de Grand-Lieu - PETR du Pays de Retz - Syndicat d'Aménagement Hydraulique Sud Loire - Syndicat Mixte de la Baie de Bourgneuf - Syndicat des Marais de la Vie, du Ligneron et du Jaunay - Syndicat du Bassin Versant de Grand-Lieu

## Etat

Agence de l'Eau Loire Bretagne (AELB) - Agence de l'Environnement et de la Maîtrise de l'Energie (ADEME) - Agence Régionale de Santé (ARS) - Autorité de Sûreté Nucléaire (ASN) - Direction Départementale des Territoires et de la Mer 44 (DDTM) - Direction Régionale de l'Environnement, de l'Aménagement et du Logement (DREAL) - France Relance - Office Français pour la Biodiversité (OFB).

## Union Européenne

LEADER (Liaison Entre Actions de Développement de l'Economie Rurale) .

## Entreprises

Arbres et territoires - ATDV - Bordet Herault - Dactylis - Domaine du Grand Poirier - EcoCo2 - Energie partagée - Ferme de Rublé - Geoscop - Guitteny - IePAD du Bois Fleuri - Jérôme Le François Infographie - Lafarge - Le Clos des Anges - Mabileau Olivier - Pépinières Brenelière - SARL La Limouzinière - SPIE Ouest-France - Terra Aménité - Terra Innova

## Associations

Alisée - Amicale et Compagnie - Bourse aux Plantes de Corcoué-sur-Logne - Bretagne Vivante - Campus Fertile - CAUE de la Loire-Atlantique - CAUE de la Vendée - Compostri - Fédération de Chasse 44 - Coordination régionale LPO Pays de la Loire - Faunalis - Fédération des CIVAM44 - Groupe Naturalistes de Loire-Atlantique - Groupe nature de Saint-Aignan de Grand Lieu - Groupement des agriculteurs biologiques (GAB 44) - Groupe Régional d'Animation et d'Information à la Nature et l'Environnement des Pays de la Loire (GRAINE) - Hirondelle - La Place aux livres - Le Grenier - Les Jardins Familiaux de la Fontaine - Les Jardins Legéens - Ligue de Protection des Oiseaux (LPO 44 et 85) - Maison de la Loire en Anjou - Mouvement des Cuisines Nourricières - Office de Tourisme Sud Retz Atlantique - Office de Tourisme Grand Lieu - Réseau Ecole et Nature FRENE - Retz'Agir - Société de chasse de Machecoul - Société des Historiens du Pays de Retz - Société Nationale pour la Protection de la Nature (SNPN) - UFC Que Choisir - Union Nationale des Centres Permanents d'Initiatives pour l'Environnement (UNCPIE) - Union Régionale des Centre Permanents d'Initiatives pour l'Environnement (URCPIE) - Utopies Végétales.

# SENSIBILISER & MOBILISER

## les habitants en faveur de l'environnement

- Accompagner les habitants, enfants, jeunes et adultes dans l'appropriation des enjeux environnementaux, répondre à leurs interrogations.
- Rendre accessible la connaissance scientifique et technique, à travers les animations, les formations, ou la valorisation de lieux spécifiques.
- Valoriser les initiatives collectives et individuelles innovantes en matière d'environnement au service du territoire.

## La réserve fête ses 10 ans !

**Pour fêter les 10 ans de la Réserve Naturelle Régionale du Bocage humide des Cailleries, des activités environnementales, artistiques et culturelles se sont succédées tout au long de la journée du dimanche 18 septembre. Cet évènement a été un succès apprécié par les nombreux visiteurs.**

Plus de 300 personnes, adultes comme enfants, sont venues découvrir ou redécouvrir cet espace naturel protégé. Venant principalement des communes alentour, les visiteurs ont pu déambuler sur le site et participer aux différentes manifestations mises en place.

L'organisation a été le fruit d'un travail commun entre les gestionnaires, la commune de Saint-Colomban et les partenaires mobilisés pour l'évènement. On peut citer par exemple la réalisation d'une sculpture par Dominique Rautureau, des balades en poneys ou des spectacles par Lila des bois et PianO du lac.

## Regards sur le patrimoine

**Depuis 2018, le CPIE s'est associé à la Société des Historiens du Pays de Retz, à la CC Sud Retz Atlantique et à d'autres acteurs du territoire afin de croiser les regards sur un élément remarquable de notre patrimoine local.**

C'est ainsi que, pendant une semaine, 500 élèves de CE1 et CE2 de la communauté de communes découvrent ou redécouvrent des sites tels que le four à chaux, le moulin de St-Étienne-de-Mer-Morte, les vignes de Corcoué-sur-Logne, au travers d'ateliers historiques, artistiques, environnementaux et sensoriels.

L'édition 2023, attendue avec impatience par les écoles se déroulera à la chapelle de Fréligné et à la fontaine bouillonnante, lieux chargés d'histoire et de légendes.

# Parc éolien de la Limouzinière

**Changement climatique, sobriété énergétique, production renouvelable sont au cœur des réflexions du CPIE. C'est ainsi que lors d'une rencontre avec Énergie partagée (l'association gestionnaire de 3 éoliennes du parc) est née l'idée de valoriser le parc éolien de La Limouzinière.**

Partageant des valeurs environnementales et sociales communes, la collaboration entre nos 2 associations tend à promouvoir l'énergie citoyenne et durable auprès de tous les publics concernés par l'énergie.
Nos objectifs : Valoriser la production d'énergie renouvelable et mesurer les impacts environnementaux, acculturer les citoyens via des interventions scolaires et publiques et favoriser leur implication dans la gestion et le suivi de ce parc.

# Aire terrestre éducative (ATE)

**Portées par l'OFB, les "Aires éducatives" sont des zones définies et gérées par des élèves à partir du cycle 3, dans un objectif de préservation de la biodiversité.**

Les enseignants volontaires se font accompagner d'un "référent" qui apporte de la connaissance scientifique naturaliste et une méthodologie. Ce binôme guide et encadre les élèves dans leur démarche de préservation de l'environnement, le tout dans un esprit démocratique. Ainsi formés en "Conseil de la Terre", les élèves votent et discutent de la gestion et de l'aménagement d'un espace naturel qu'ils auront choisi au départ.
Cette année, le CPIE accompagne 2 projets d'ATE : l'École Delaroche de St-Mars-de-Coutais, soutenu par la commune, et l'École du Jardin de Bellevue à St-Lumine-de-Coutais, soutenu par la commune et l'association de parents d'élèves.

## La parole aux partenaires

Depuis sa fondation en 1981, la SHPR est devenue l'acteur incontournable de la recherche historique dans ce pays entre Bretagne et Poitou. Constamment porteuse de projets, tant auprès des chercheurs que des jeunes, elle contribue ainsi au développement culturel du territoire par la mise en valeur de ses différents patrimoines, et cultive un fort lien inter-associatif.
La collaboration entre la SHPR et le CPIE dans le cadre de la semaine de sensibilisation au patrimoine rural a été une véritable plus-value pour les enfants et pour les animateurs des 2 structures. En effet, la SHPR étant une association d'histoire locale, elle a apporté une expertise importante pour les activités historiques et artistiques proposées aux enfants. Quant au CPIE, spécialisé dans la sensibilisation à l'environnement, il a pu offrir une approche complémentaire et essentielle pour découvrir le patrimoine environnemental du territoire. Grâce à cette collaboration, les enfants ont pu avoir une vision globale du patrimoine de leur territoire.
En tant qu'animateur historique de la SHPR, j'ai ressenti les effets très positifs de cette collaboration. En travaillant avec le CPIE, j'ai pu découvrir de nouvelles approches pour aborder notre patrimoine local. J'ai également apprécié l'échange de compétences et d'expertises avec les animateurs du CPIE. Les retours favorables des équipes éducatives viennent renforcer ce sentiment.
Enfin, cette collaboration a créé un lien inter-associatif positif, qui se traduit notamment par la continuité de notre collaboration pour les prochaines sessions du Projet Culturel de Territoire. En travaillant ensemble, nous avons su construire une relation de confiance créant une dynamique positive pour la promotion et la valorisation du patrimoine local en pays de Retz.

*François Asin*
Société des Historiens du Pays de Retz (SHPR)

# INNOVER & FÉDÉRER

## autour des enjeux émergents

- Fédérer les forces vives du territoire sur des thématiques comme l'eau ou la haie afin de construire des projets ambitieux et partagés.
- Mettre en lien les acteurs du territoire afin d'apporter des solutions concrètes, locales et durables.
- Permettre l'expression de tous et la participation au processus de décision par la mise en œuvre d'organes de co-production.

## Formons nos élus sur les questions de l'eau

**Depuis 2020, le CPIE travaille avec 3 syndicats (Syndicat du Bassin Versant de Grand-Lieu, Syndicat Mixte des Marais de la Vie, du Ligneron et du Jaunay et l'Etablissement Public Territorial de Bassin de la Sèvre Nantaise) et l'Agence de l'Eau Loire Bretagne sur la construction d'un cycle de formation qui s'est concrétisé en 2022.**

Nous avons ainsi accueilli plus de 50 élus à Corcoué-sur-Logne, en plusieurs sessions pour vivre un jeu de rôle sur l'eau domestique et une animation en bord de rivière.
Dans la continuité, une table ronde a eu lieu au Poiré-sur-Vie sur le rôle de l'élu et l'impact de ses décisions.
Le partenariat se poursuit en 2023 pour aborder la question de la gestion quantitative et du changement climatique.

## HeMa : Ensemble pour restaurer les haies et mares

**Les mares et les haies champêtres ont peu à peu disparu de nos paysages, fragilisant davantage la faune et la flore qui en dépendent.**

Planter des haies et créer/restaurer des mares devient alors essentiel aussi bien pour reconquérir la biodiversité que la qualité de l'eau.

Via le projet **HeMa** (**H**aies **e**t **Ma**res), le CPIE œuvre ainsi à 2 échelles :

- La co-conception d'une méthodologie avec le Syndicat de Bassin Versant de Grand-Lieu pour coordonner et relayer les accompagnements possibles auprès des différents publics.
- L'accompagnement des projets de création/restauration de mares et la plantation de haies sur le territoire. En 2022, le CPIE bénéficie par ailleurs de financements dans le cadre du projet URCPIE "Mares et amphibiens".

# Des bioindicateurs de la qualité de l'air extérieur

**Depuis plusieurs décennies, les lichens épiphytes, associations symbiotiques entre un champignon et une algue, sont utilisés pour estimer la qualité de l'air extérieur. La sensibilité variable des espèces aux pollutions de l'air (azote, dioxyde de soufre ...) font de ces organismes des bioindicateurs idéaux.**

En 2023, le CPIE souhaite engager un projet de biosurveillance de l'air par les lichens sur le Pays de Retz. Par l'étude des lichens présents sur les arbres de plusieurs stations réparties sur le territoire, il sera possible d'avoir une estimation de la qualité de l'air. Ce projet permettra également de sensibiliser les habitants du Pays de Retz aux pollutions de l'air extérieur et de leur faire découvrir ces organismes remarquables.

# Radon et qualité de l'air intérieur

**Le radon est un gaz radioactif incolore et inodore, d'origine naturelle que l'on retrouve parfois dans les habitations. C'est un gaz qui peut être dangereux pour la santé (deuxième cause du cancer du poumon après le tabac).**

Dans le cadre de son Contrat Local de Santé, Grand Lieu Communauté a missionné le CPIE pour les accompagner en 2023 dans la mise en place d'une campagne de sensibilisation auprès des habitants des 6 communes classées en risque 3 (risque maximal). Des réunions publiques de sensibilisation animées par le CPIE et l'Agence Régionale de Santé (ARS) ont eu lieu en décembre 2022 avec la distribution gratuite d'appareils de mesure. A l'issue des mesures, des actions pour réduire l'exposition au radon seront proposées aux habitants.
Ce Programme est financé par l'ARS, la DREAL, l'ASN (Autorité de Sûreté Nucléaire) et Grand Lieu Communauté.

## La parole aux partenaires

Dans le cadre de notre partenariat mis en place avec l'UNCPIE, et en lien avec les structures porteuses du Sage Logne, Boulogne, Ognon et Grand-Lieu, du Sage du Bassin de la Vie et du Jaunay et du Sage du Bassin de la Sèvre Nantaise, le CPIE porte des actions visant à mobiliser les acteurs de ces territoires dans la gestion concertée et durable de la ressource en eau. Parmi ces actions ancrées sur le territoire, et dans un esprit de co-construction et de partenariat avec les structures précitées, l'engagement d'un cycle de formation des élus (membres des CLE et/ou des comités syndicaux) a débuté par un temps fort lancé en 2022, s'appuyant notamment sur la Maison de l'Eau et des Paysages, puis sur l'organisation d'une table ronde permettant aux élus d'échanger sur la façon dont ils abordent les questions liées à l'eau sur leurs territoires respectifs.

Fort des attentes exprimées par ces élus, des formations thématiques (la gestion quantitative, les mares et plans d'eau, le bocage, etc.) vont rapidement suivre pour compléter utilement ce dispositif de formation, toujours dans un esprit de mutualisation entre structures porteuses.
Le projet HeMa du CPIE est un autre dispositif opérationnel important qui permet, par l'implantation ou la restauration de haies champêtres et de mares, de ralentir les écoulements, de favoriser la biodiversité et l'infiltration de l'eau, de lutter contre les pollutions, les inondations... Ce dispositif fait partie prenante du contrat de territoire eau 2022-2024 du bassin versant de Grand-Lieu et contribue fortement à amplifier la dynamique de territoire qui émergeait à ce sujet.
**Le travail conduit par le CPIE contribue donc pleinement à mobiliser les acteurs du territoire autour des enjeux de l'eau sur tous ces territoires.**

*Jean Claude Dubos*
Chargé d'intervention spécialisé
Agence de l'Eau Loire Bretagne

# ACCOMPAGNER

## les projets environnementaux du territoire

- Apporter notre contribution pour allier les enjeux écologiques et socio-économiques.
- Construire des partenariats solides et durables avec l'ensemble des acteurs socio-économiques pour répondre aux enjeux environnementaux de demain.
- Accompagner le développement des politiques publiques environnementales sur le territoire.

# Atlas de la Biodiversité Communale (ABC)

**Les enjeux de biodiversité sont de plus en plus forts. De nombreuses communes souhaitent mieux connaitre et faire connaitre la faune et la flore de leur territoire afin de faciliter leur prise en compte dans les politiques locales.**

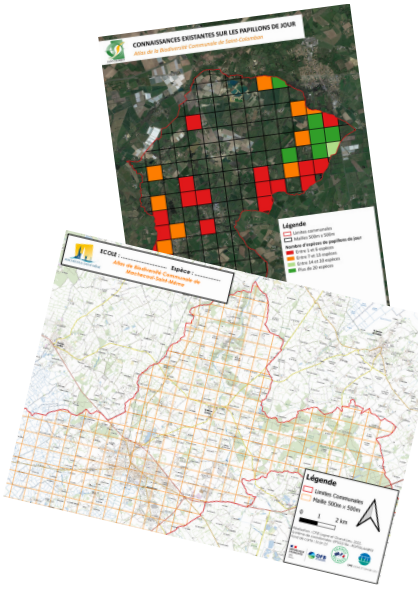


C'est pourquoi le CPIE accompagne entre 2021 et 2023 3 collectivités (Machecoul-St-Même, St-Colomban et Ste-Pazanne) dans la mise en place de leur ABC. Pour cela, le CPIE a réalisé en 2022 de nombreux inventaires naturalistes pour améliorer les connaissances. Le CPIE a également sensibilisé le grand public et les scolaires à travers des animations, sorties naturalistes, ateliers (fabrication de nichoirs),... Ces actions vont se poursuivre en 2023. Cette dernière année sera également marquée par la programmation de 2 réunions de restitution : une auprès des habitants pour mieux faire connaitre les enjeux du territoire et une auprès des élus afin de favoriser la prise en compte des secteurs favorables à la biodiversité dans leur document d'urbanisme. Pour l'ABC de Ste-Pazanne, le CPIE travaille main dans la main avec la LPO 44 pour mener à bien ces actions.

# Mieux connaître les arbres ?

**Durant toute l'année, le CPIE a accompagné la commune de Sainte-Pazanne dans la mise en place d'une étude sur le patrimoine arboré de sa commune. En partenariat avec Arbres & Territoires et Terra Aménité, plusieurs actions ont permis de mieux prendre en compte ce patrimoine naturel.**

Grâce à ce travail partenarial, ce projet a abouti à l'inventaire complet des formations boisées (haies, alignements d'arbres, arbres isolés ...) présentes sur le domaine public du centre-bourg de Sainte-Pazanne. En parallèle, des temps de sensibilisation et de formation auprès des habitants et services techniques ont été réalisés.

Cette première phase de diagnostic avait pour objectif de faciliter le travail quotidien des agents communaux en recensant toutes les formations boisées. Par cette aquisition de connaissances, des diagnostics phytosanitaires seront réalisés en 2023 pour définir les mesures de gestion à engager.

# Compostage partagé et formations des agents

**Afin de réduire la quantité de biodéchets brûlés, enfouis ou transportés en déchèterie, le CPIE accompagne les collectivités compétentes en la matière.**

Après la mise en place de 3 sites de compostage partagé en 2022 (Pornic, La Bernerie et Sainte Pazanne), le CPIE est sollicité pour en installer davantage en 2023 pour des habitants volontaires mais ne disposant pas de jardins (quartiers, habitat vertical...).
Par ailleurs, le CPIE organise et anime des journées de mutualisation de "bonnes pratiques" pour les élus et agents des espaces verts : compostage, paillage, haies de Benje, éco-paturage...Des journées d'échanges sur le terrain qui valorisent les projets des équipes et en inspirent d'autres.

# Un avenir pédagogique pour le site de la Cautuère

**En 2021, Challans Gois Communauté a sollicité le CPIE pour piloter un projet de réflexion autour de l'avenir pédagogique du site de La Cautuère.**

Ancienne carrière remise en eau, le site de La Cautuère à St Christophe du Ligneron présente de nombreux atouts. Mais en dehors de son rôle de réserve pour la production d'eau potable, le potentiel de ce site est insuffisamment exploité.
C'est pourquoi le 31 mai 2022, le CPIE a organisé une grande réunion de concertation avec des acteurs diversifiés du territoire, dans le but de travailler collectivement à l'avenir pédagogique de ce site. Les échanges furent très riches, et de nombreux participants étaient présents.
Deux pistes se dégagent et sont à l'étude : une programmation annuelle d'activités d'éducation à l'environnement, et une labellisation "Espace Naturel Sensible".

## La parole aux partenaires

Lors des élections municipales de 2020, la question de la santé environnementale était au cœur de notre campagne. L'arrivée du COVID par la suite a (re)mis sur le devant de la scène le lien fort entre effondrement de la biodiversité et risque d'émergence de zoonoses (*maladies transmissibles de l'animal à l'homme). Dans ce contexte, l'appel à projet de l'Office Français de la Biodiversité pour les Atlas de la Biodiversité Communaux tombait à point nommé.

Nous avons pu bénéficier de l'expertise du CPIE, en partenariat avec la LPO, pour construire un projet pertinent pour notre territoire qui a été retenu. Cela nous a permis de structurer et d'intensifier les actions en faveur de la biodiversité en augmentant considérablement le nombre de personnes sensibilisées, tous appréciant ces échanges riches. Nous espérons que notre ABC ouvrira la voie à d'autres actions, peut-être à l'échelle de Pornic Agglo Pays de Retz. Penser global, agir local.

*Aurélie Guitteny*
**Adjointe Santé - Environnement et Espaces verts, commune de Sainte-Pazanne**

## Participer à la
# CONNAISSANCE NATURALISTE

- Renforcer la connaissance du patrimoine naturel et en assurer sa promotion auprès des décideurs.
- Proposer une gestion des espaces naturels qui permette de les préserver sans les rendre inaccessibles au public.
- Anticiper les enjeux de demain grâce à nos connaissances d'aujourd'hui.

## Diagnostic d'une pépinière

**La pépinière Brenelière est une entreprise située sur la commune de Machecoul-Saint-Même. Engagée dans une démarche de production éco-responsable, la pépinière souhaite connaitre la faune et la flore présentes sur site et les actions à mettre en place pour améliorer l'accueil de la biodiversité.**

Pour réaliser cette étude, la pépinière a missionné le CPIE en 2022. Des inventaires naturalistes (faune-flore et arbres remarquables) ont ainsi été réalisés entre mars et septembre par plusieurs salariés de l'association. Cette étude a permis de faire ressortir les zones à enjeux. Le site présente, entre autre, un intérêt certain pour les reptiles (Coronelle lisse, plusieurs individus de Vipère aspic, importante population de Lézard des murailles). Plusieurs actions ont ensuite été proposées à l'entreprise visant à accroitre l'intérêt du site pour la faune et la flore sauvage. Une réunion de présentation des enjeux et des actions proposées a eu lieu au cours du premier trimestre 2023 auprès des salariés de l'entreprise.

## Mieux connaître notre territoire

**Depuis de nombreuses années, au travers des projets que le CPIE mène ou ses actions bénévoles, l'association participe à l'amélioration des connaissances naturalistes du territoire.**

Plusieurs observations sont à souligner comme celle du Triton marbré, de la Coronelle lisse ou de la Bécassine des marais sur Machecoul ou celle de nombreuses espèces de papillons sur Saint-Philbert-de-Grand-Lieu.

À la fin de l'automne, le CPIE a découvert la première station régionale d'une fougère invasive "Salvinia x molesta" (photo). Cette espèce a été observée au sein d'un bassin de l'ancienne station d'épuration de la commune de Rocheservière. Depuis, cette station a fait l'objet d'un protocole d'éradication avec plusieurs acteurs comme le CEN des Pays de la Loire ou le syndicat du bassin versant.

# Des loutres & des castors

**Depuis 2020, le CPIE s'est engagé dans la réalisation d'une étude sur la connaissance et la conservation de 2 mammifères : la Loutre et le Castor d'Europe sur les rivières de l'Acheneau et de la Blanc mammifères : la Loutre et le Castor d'Europe sur les rivières de l'Acheneau et de la Blanche.**

À la suite de plusieurs prospections, réalisées notamment en canoë sur les 2 rivières, un plan d'actions sera construit pour favoriser l'implantation et le développement de ces 2 mammifères sur le territoire. Ces actions seront menées en partenariat avec les acteurs locaux et les propriétaires concernés.

Afin de préserver ces 2 espèces, un travail de sensibilisation a également été engagé par le CPIE. Sorties nature, ateliers de découverte, échanges avec les élus et habitants, présentation grand public et outils de sensibilisation feront partie des diverses actions finalisées en 2023.

# Les Portraits Environnement de Territoire

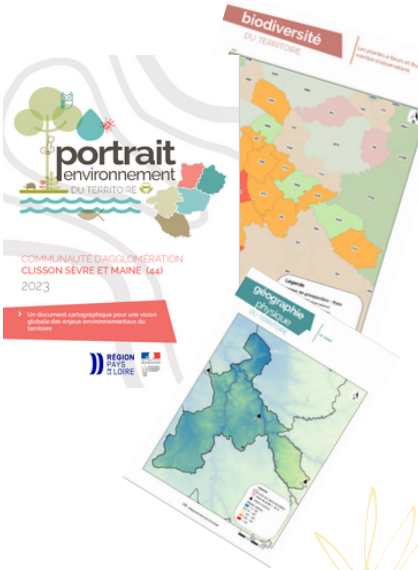


**Porté par l'Union Régionale des CPIE et financé par la Région des Pays de la Loire, ce dispositif permet de synthétiser et valoriser les enjeux environnementaux à l'échelle intercommunale. Il fait notamment la synthèse de l'état des connaissances de la biodiversité sur un territoire.**

D'ici fin 2023, la Région souhaite que tous les EPCI (*Établissement public de coopération intercommunale) soient couverts par un Portrait Environnement de Territoire. Pour assurer ce travail, le CPIE a piloté 2 portraits en 2022 (Pornic Agglo et Vie et Boulogne) et en prévoit 8 en 2023. Ces portraits sont, pour la plupart, rédigés conjointement entre le CPIE et la LPO Loire-Atlantique ou Vendée. Des réunions de restitution seront organisées auprès des élus et techniciens des collectivités pour présenter les enjeux et perspectives à l'issue de la rédaction du document.

## La parole aux partenaires

Mon frère et moi sommes pépiniéristes. Depuis de nombreuses années, nous réfléchissons à améliorer notre process pour préserver au mieux l'environnement. Ces actions se sont traduites par l'obtention du label HVE avec une note spéciale sur notre faible utilisation de produits phytosanitaires. J'ai également intégré le groupe ecophyto DEPHY FERME. Nous sommes conscients que la culture hors sol n'est pas favorable à la présence de flore et faune sauvage mais grâce aux nombreuses haies naturelles et bois et espaces enherbés, nous observons insectes, oiseaux et autres animaux sur le site. N'étant pas des spécialistes de l'environnement, il nous a semblé intéressant de faire appel au CPIE pour un diagnostic faune flore sur les pépinières. Le travail effectué par le CPIE a sensibilisé notre personnel sur l'importance de la protection de l'environnement et va nous permettre d'améliorer certains habitats. Cette étude nous a permis de faire un nouveau pas vers un meilleur respect de la nature.

*Albert Brenelière*
**Pépinière Brenelière à Machecoul-Saint-Même**

# RAPPORT d'orientation

Poursuivre
Amplifier
Être utile

Le CPIE aborde 2023 avec la ferme intention de s'inscrire comme un interlocuteur et partenaire légitime face aux bouleversements climatiques, environnementaux et sociaux.

## Pour cela des axes majeurs

### Aborder globalement les enjeux climatiques, environnementaux et sociaux

**Le climat qui cache la forêt**

Le CPIE s'engage à vérifier, dans les actions auxquelles il participe, qu'elles s'inscrivent dans une démarche de lutte contre les dérèglements climatiques, environnementaux et sociaux.
Les interventions du CPIE ne sont pas une liste d'actions déconnectées les unes des autres. Elles sont à appréhender de façon systémique et dans une **approche globale des problématiques environnementales.**
Ses bases de travail sont scientifiques et opérationnelles. Le CPIE s'engage activement sur le terrain à faire sa part de travail avec les moyens et les compétences qui sont les siennes.
**La transversalité des équipes** est un des piliers de cette ambition. Il est en effet indispensable dans la démarche du CPIE que les expertises naturalistes soient en synergie avec les compétences pédagogiques.

### Finaliser l'organisation interne

Afin de permettre au CPIE de répondre aux demandes sans cesse croissantes sans perdre son esprit et son mode de fonctionnement, à l'image de ce qui s'est fait pour la gouvernance et pour alléger la charge de travail du bureau, une équipe de direction va se mettre progressivement en place. La complexité des missions nécessite une rigueur extrême tant du point de vue de la gestion générale, de la gestion financière que de la gestion des projets. Ce qui nous amène à mettre en place une **organisation partagée et progressive** des responsabilités. Un redéploiement interne rendu possible par les choix de certains salariés de s'impliquer de façon plus importante dans le développement de l'association.

### Développer des partenariats d'action et de logique de coopération

Le CPIE voit affluer les demandes. Une réflexion interne nous a amené à définir une structure d'équipe qui prends en compte la **qualité des conditions de travail** et la dimension au-delà de laquelle nous dépassons la « taille humaine » en terme de relations et de qualité de travail.
Il nous est apparu plus conforme à nos choix de mettre en place des partenariats actifs que d'embaucher sans limite. En effet des complémentarités dans les domaines d'expertise et dans la répartition géographique nous paraissent plus à même de répondre en terme de proximité.
Des partenariats de ce type sont déjà en place, avec la LPO 44 par exemple, mais ce n'est pas encore un concept assez répandu.

### Inventer une autre façon d'utiliser l'informatique

Le CPIE a souhaité faire un nettoyage de ses outils informatiques et s'affranchir de ce qui est consommateur d'énergie et des grands groupes qui n'ont que faire des questions environnementales.
Ce nettoyage a commencé en 2022 avec le transfert des machines vers des systèmes sous Linux et va se poursuivre par la mise en place d'un **système autonome** qui va assurer la majorité des services informatiques dont le CPIE a besoin.

# Mise en œuvre des préconisations du GIEC

Créé en octobre 2020, le **Groupe Interdisciplinaire sur les Evolutions du Climat dans les Pays de Loire** est composé d'une vingtaine de chercheurs qui ont pour mission :

- **Crédibiliser**, **vulgariser et approfondir** la connaissance des changements climatiques en Pays de Loire.
- **Identifier et prévoir** les impacts sur le territoire et la vulnérabilité sociale, économique et environnementale.
- **Informer** les élus locaux et décideurs et aider à identifier et promouvoir des stratégies d'adaptation.

**Leurs publications :**

1. Un premier rapport en juin 2022 propose un panorama général des enjeux et des conséquences du changement climatique dans notre région.
2. Dans le second volet en avril 2023, le GIEC partage des solutions concrètes, des pistes privilégiées pour s'adapter à ces modifications.

**Le CPIE organise une soirée à ce sujet** le **15 juin 2023** à l'Espace de Retz à Machecoul.

- Présentation du rapport et des **préconisations du GIEC, adapté** au Pays de Retz / Nord Vendée avec Antoine Charlot, Secrétaire du GIEC.
- Intervention sur l'**état de la biodiversité locale** avec Olivier Hubert (directeur Maison du lac) et Jean Marc Gillier (directeur SNPN).

# Autonomie informatique

**Le projet d'autonomie informatique est en 4 axes :**

- Des **équipements informatiques** et des outils qui ne font pas appel à des entreprises peu respectueuses de l'environnement et des centres de stockages énergivores.
- **Travailler avec des fournisseurs et des prestataires de proximité**, eux mêmes fortement engagés dans des démarches environnementales, qui proposent des solutions tendant à réduire au maximum les impacts de l'informatique sur l'environnement. Dans cette logique une place particulière est donnée aux logiciels libres.
- **Des réponse adaptées aux besoins.** Le CPIE vit dans un monde professionnel très informatisé auquel il ne peut échapper. Il n'en reste pas moins qu'un équilibre est possible dans les choix entre les logiciels « obligés » et d'autres formes d'équipement.
- **Une éthique des usages.** Une attention permanente permet de ne pas stocker indéfiniment des documents inutiles répliqués un nombre de fois incalculable sur les disques durs. Il en est de même des mails, des pièces jointes. Toute la chaîne d'usage peut-être interrogée et amener à des changement.

Et, pour paraphraser une association fortement engagée sur ce chemin :

*« La route sera peut-être longue, mais la voie est libre ! »*

# Nos objectifs de progrès

En 2021, nous avons réfléchi de façon collective à la projection de l'association à moyen terme. Ce document est opérationnel depuis janvier 2022.

**Nous avons axé notre réflexion autour de 3 enjeux :**

- La capacité du CPIE à **se projeter** et à définir ses ambitions,
- Le maintien d'un modèle socio-économique **stable,**
- La montée en puissance de la **gouvernance** du CPIE.

Afin de répondre à ces 3 enjeux, nous avons rédigé **un plan d'actions détaillé ci-dessous :**

## NOS MOYENS

**CONSOLIDER** notre viabilité financière en mettant en œuvre les outils et les processus adaptés

**DIVERSIFIER** nos sources de financements

**CIBLER** les compétences à **RENFORCER** et/ou à développer et axer les moyens de formations (Mettre en œuvre une **GPEC***)

## NOTRE PROJET

**AMPLIFIER** notre capacité à répondre aux enjeux du territoire

Rédiger notre **PROJET ASSOCIATIF** qui détermine notre positionnement dans le contexte local

Mettre en œuvre le plan de développement de la **MAISON DE L'EAU ET DES PAYSAGES**

Rédiger et mettre en place notre **PROJET DE GOUVERNANCE PARTAGÉE**

## NOTRE FAÇON DE TRAVAILLER

Ecrire notre **PROJET BÉNÉVOLE** et le mettre en œuvre

Favoriser la **CO-CONSTRUCTION** et la **SYNERGIE** entre les acteurs du territoire

* Gestion Prévisionnelle des emplois et des compétences

# RAPPORT *financier*

## *L'année 2022 positive : le CPIE tient le cap !*

Le recentrage du CPIE vers l'accompagnement du territoire à la transition écologique a permis de maintenir le cap sur cette année 2022 et ainsi de continuer à améliorer l'état financier de l'association.
Sur 2022, les produits ont augmenté et particulièrement les produits liés à des conventions (+70 000€). Cette augmentation confirme la volonté du CPIE d'être acteur, comme partenaire local, plutôt que prestataire.

L'Excédent Brut d'Exploitation (EBE) est en progression de 71% (54 192€) par rapport à 2021. **Cette augmentation confirme la dynamique financière de l'association et sa capacité d'autogestion, sans aide ponctuelle extérieure**.
Cette augmentation n'est pas visible sur le résultat comptable 2022 (47 169 €) puisque l'année 2021 (72 724 € de résultat) jouissait de subventions exceptionnelles (40 000 €) absentes en 2022.
L'objectif à venir est de continuer à avoir un résultat positif afin de reconstituer des fonds propres et investir.

## *et un bilan social rassurant !*

Sur le bilan social 2022, on constate qu'il n'y a pas eu de mouvement de personnel et ce, depuis la restructuration de 2018-2019. La fidélité, l'investissement et la formation des salariés permettent au CPIE d'avoir une structure stable, rassurante pour nos partenaires et évolutive.
L'organisation d'un bureau sur la partie finance avec la participation de salariés, qui se réunit mensuellement, permet un suivi rapproché et plus serein de la partie économique et financière de l'association.

## Produits 2022

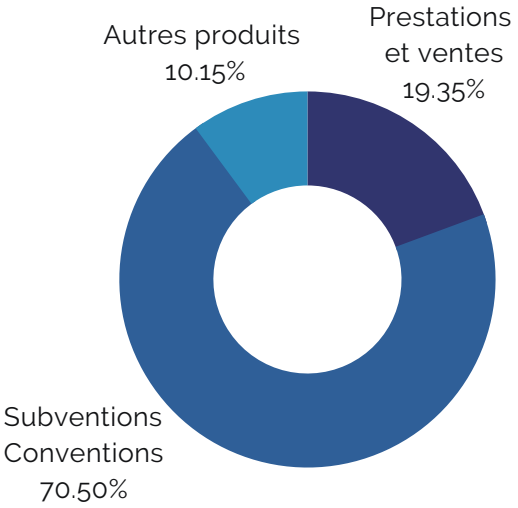


## Charges 2022

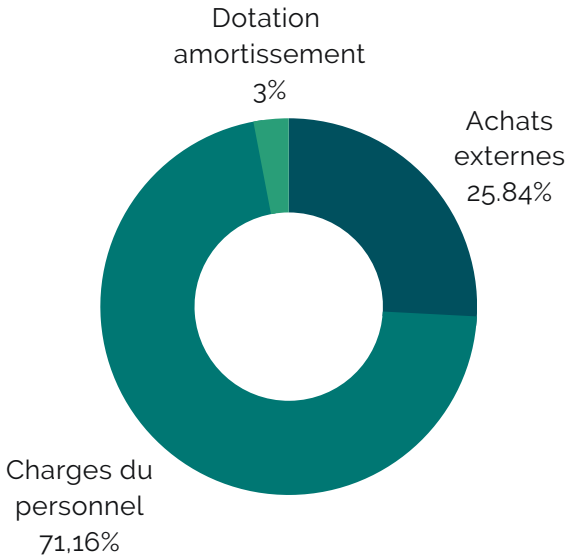


## Résultat des comptes annuels

| | |
|---|---|
| Total des Produits | 482 023 € |
| Total des Charges | 434 853€ |
| **Résultat net comptable** | **47 169 €** |

# PAROLE À *l'équipe*

**J'ai passé 8 mois au CPIE Logne et Grand-Lieu en tant que service civique et j'en garde un très bon souvenir.**

Toute l'équipe a été très accueillante et a vraiment pris le temps de m'intégrer dans tous les aspects de la vie de l'association. J'ai pu travailler sur des projets très divers dont notamment "Bienvenue dans mon jardin au naturel" et l'"ABC de Saint-Colomban" et découvrir tout le travail qu'il y a derrière.

Bien que beaucoup de choses étaient nouvelles pour moi, les salariés m'ont fait confiance pour prendre contact avec les bénévoles, prendre part à la gestion de projets, la rédaction de rapports…

J'ai particulièrement aimé participer aux inventaires botaniques ainsi que mon initiation aux méthodes de communication à travers la réalisation de quelques affiches.

Encore merci à toute l'équipe administrative et salariée du CPIE et aux bénévoles pour cette belle expérience ! "

*Mathilde Héas*

**Volontaire en service civique au CPIE en 2022**

**En juin 2021 débutait mon aventure avec le CPIE.**

Un stage découverte qui m'a permis de faire mes premiers pas au sein de cette association et de rencontrer une équipe accueillante et non moins sympathique !

C'est donc naturellement que j'ai décidé de renouveler l'expérience l'été 2022, en posant mes bagages pour une durée de 3 mois. Ce stage, en lien avec ma formation en Gestion et Protection de la Nature (GPN), m'a immergée au sein des différentes missions et activités du CPIE. Animation, concertation, inventaires faune & flore, cartographie, rédaction… La palette de couleurs fut variée !

Ces 12 semaines m'ont réellement plongée au cœur du milieu associatif, milieu m'animant personnellement. Le CPIE est un lieu où se croisent salarié.es, administrateurs et bénévoles, formant et joignant bonne humeur et convivialité mais aussi travail et entraide. C'est cette diversité de portraits et de compétences qui fait la force du CPIE.
J'aurai appris un grand nombre de choses durant ces trois mois, autant professionnellement qu'humainement.

Et comme cela est souvent dit : jamais deux sans trois !

*Marie Musset*

**En stage au CPIE en 2022**

Nous avons acheté notre maison fin 2019 dans la campagne autour de Corcoué sur Logne. Les anciens propriétaires de la maison étaient bénévoles au CPIE et m'en ont parlé car je travaillais dans l'agriculture et **j'aspirais à plus d'engagement pour la biodiversité et la nature.**

J'ai participé à une sortie nature avec Hélène et j'ai parlé de mon souhait de devenir bénévole au sein de l'association. Je suis ainsi entrée comme bénévole pour les Jeux Eau'lympides en 2021. En 2022, au vu de mes aspirations et du temps libre que j'avais, Denis Leduc m'a proposé de faire partie du conseil d'administration. Je suis devenue administratrice en juillet 2022.

C'est avec joie que je retrouve régulièrement les membres du conseil d'administration ainsi que les salariés. J'ai rapidement trouvé ma place. Je suis admirative de la volonté des administrateurs d'être dans une horizontalité pour les prises de décisions et un partage des responsabilités. J'apprécie aussi toute l'énergie déployée par les administrateurs et salariés afin de faire du CPIE une association humaine avec des valeurs fortes d'écologie et une vision d'avenir.
Je suis pleine de gratitude de pouvoir offrir mon temps et d'apprendre au côté de personnes engagées pour la protection de notre planète.

## Julie Baudouin

**Administrateur depuis 2022**

**Pourquoi rentrer et s'engager au CPIE ?**

Avec une méconnaissance de cette structure mais une sensibilité pour la nature, j'avais cette envie de pouvoir vivre et partager des temps d'échanges, de réflexion, et participer à la mise en place de projets de préservation de l'environnement. Ceux-ci permettant de collecter et vulgariser des connaissances scientifiques sur la faune et la flore auprès des citoyen(ne)s de notre territoire local, tout en tenant compte des préoccupations liées aux changements climatiques pouvant générer malgré tout, du repli, de l'anxiété et du conflit.

J'ai pu rapidement découvrir au sein du CPIE, une équipe de professionnels de l'environnement accompagnée par un collectif de bénévoles associatifs bienveillants, aux diverses compétences. Ils agissaient de manière pédagogique, méthodique et scientifique auprès des collectivités territoriales, des écoles et des entreprises proches générant ainsi de l'espérance et créant du possible à travers de multiples projets très concrets. Rien que pour ces raisons cela vaut le coup de s'engager.

## David Planchot

**Administrateur depuis 2022**

Zoom

SUR ...

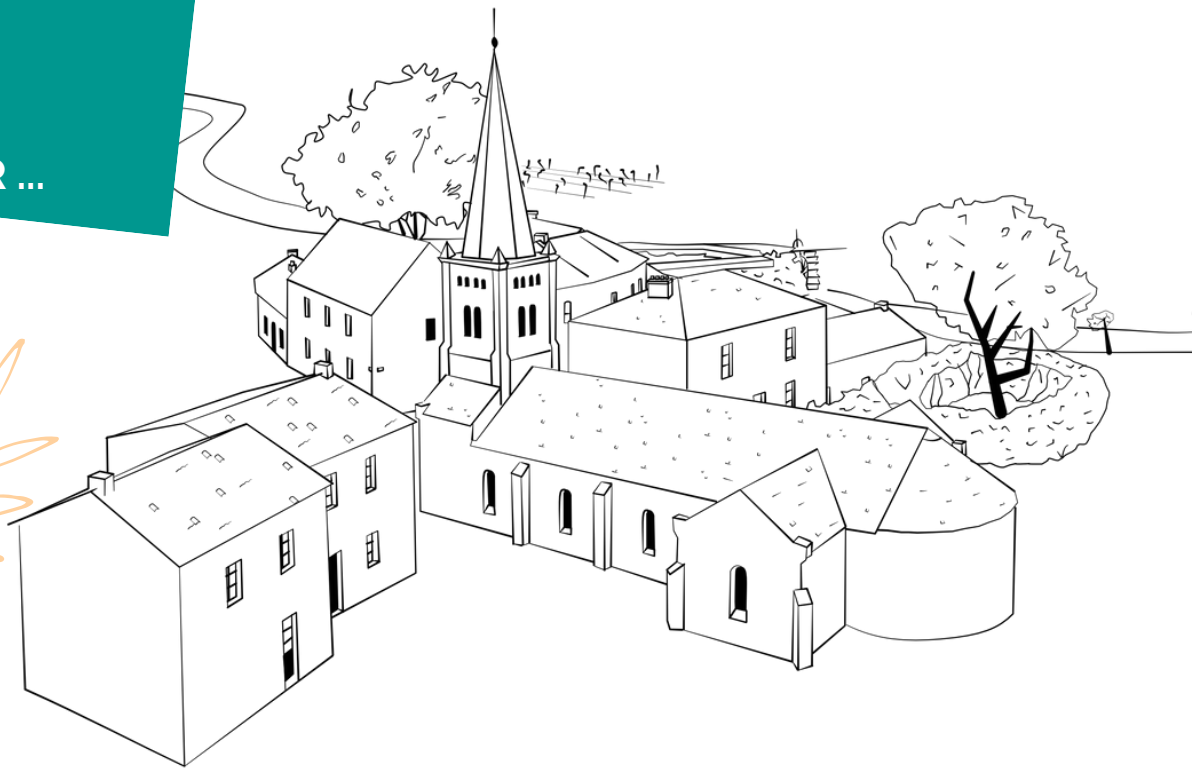

# La Maison de l'Eau et des Paysages

**Créée en 2004 par les bénévoles** de l'association (plusieurs milliers d'heures de travail) à l'issue d'une collaboration pédagogique avec l'école St Yves de Corcoué-sur-Logne, la maquette de la MEP reconstitue sur **5 000m²** un bassin versant de rivière et ses composants : la rivière, le village, 2 hameaux et le milieu rural environnant : prairies, vignes, zones humides, chemin creux…

Ce lieu un peu magique « à la Gulliver », est particulièrement propice à l'imagination et à l'apprentissage. La MEP est plébiscitée par les pédagogues qui l'utilisent et c'est entre **3 000 et 5 000 personnes,** essentiellement des scolaires, qui la fréquentent chaque année.

*Outil éprouvé de sensibilisation, de formation et d'animation*

Le CPIE a rédigé un **projet de développement** du site pour y créer de nouvelles animations traitant des énergies renouvelables, de la biodiversité, de la gestion des eaux pluviales, de l'économie circulaire et de la consommation responsable…

L'année 2022 nous a permis de rencontrer **les 4 principaux financeurs fléchés pour ce projet** : Les départements de Loire-Atlantique et de Vendée, le Conseil Régional des Pays de la Loire et le PETR du Pays de Retz dans le cadre des fonds européens Leader.

Le projet se poursuit en 2023, avec un travail démarré sur le volet énergie et une **mobilisation de nos partenaires financiers et techniques**.

# En 2022, le groupe bénévoles en actions

**Le bénévolat a toujours été présent au CPIE, de façon informelle et spontanée, puisant sa ressource dans la convivialité et le partage.**

Depuis 2021, une commission, composée d'administrateurs et de salariés, a engagé une réflexion sur la place des bénévoles dans l'association, de là est né notre **projet bénévoles.**

L'année 2022 nous a permis de concrétiser quelques actions de ce projet bénévoles :

- Le **carrefour bénévoles** a vu le jour. Celui-ci est composé d'un administrateur, d'un bénévole et d'une salariée. Il a pour objectif d'accueillir les nouveaux bénévoles et d'accompagner les salariés pour la mobilisation des bénévoles sur leurs actions, tant dans la construction des projets que dans leur réalisation.

- Le groupe bénévoles a travaillé à l'élaboration d'une **plaquette de présentation pour mobiliser de nouveaux bénévoles**. Celle-ci sera diffusée à partir de 2023 sur nos stands, évènements, etc.

# Et pour 2023 ? **Des formations bénévoles !**

**Une des composantes de notre projet bénévoles est la valorisation des bénévoles actuels, et notamment à travers la formation.**

Nous avons prévu en 2023 un cycle de formation des bénévoles.

Nous espérons le mettre en œuvre sur le second semestre 2023, si notre projet est retenu à l'appel à projets FDVA (Fond pour le Développement de la Vie Associative).

L'objectif est de proposer aux bénévoles une montée en compétences progressive afin de créer davantage de liens entre les salariés et les bénévoles.

Pour cette année 2023, nous avons axé le cycle de formations autour des compétences naturalistes, avec une session autour des oiseaux, une sur les traces et indices et une dernière sur les amphibiens.
En parallèle, nous proposons également un atelier autour de la réalisation et de l'entretien de sa mare.

**Vous souhaitez rencontrer d'autres personnes, partager des moments conviviaux, vos connaissances, vos compétences, vos envies , échanger sur des projets nouveaux, alors, il ne faut pas hésiter, vous serez accueilli au CPIE avec grand plaisir.**

**CPIE** LOGNE ET GRAND-LIEU

*Centre d'Animation en Pays de Logne*

02 40 05 92 31
8 rue Sainte Radegonde
44650 Corcoué-sur-Logne
accueil@cpie-logne-et-grandlieu.org
www.cpie-logne-et-grandlieu.org

**Nous suivre :**

**Nous soutenir :**

helloasso